PROLETARI DIN TOATE ȚĂRILE, UNIȚI-VĂ !

Sportul

ZIAR AL CONSILIULUI NAȚIONAL PENTRU EDUCAȚIE FIZICĂ ȘI SPORT

ANUL XXXI — Nr. 8171 | 4 PAGINI — 30 BANI | Luni 15 decembrie 1975

UN PALPITANT SUCCES ÎN DAUNA FOSTEI CAMPIOANE MONDIALE: IUGOSLAVIA

ECHIPA FEMININĂ DE HANDBAL A ROMÂNIEI S-A CALIFICAT PENTRU J.O. DE LA MONTREAL!

SUCCES LA OLIMPIADĂ!

Am fost martorii unui campionat mondial de handbal ieșit din comun, disputat de veritabile atlete, indiferent de gabarit, într-un ritm sufocant, cu deznodămînt neprevăzut, obositor chiar pentru noi, spectatorii din fața televizoarelor. Dar pentru aceste minunate fete ? Cît efort, cît consum nervos, cîtă epuizare ? Majoritatea lor, mai ales fetele noastre, au jucat 7 meciuri în 10 zile. Îndeosebi handbalistele noastre pentru că, după trei meciuri pierdute la limită, au găsit forța morală și fizică necesară să se revanșeze asupra campioanelor mondiale, echipa Iugoslaviei (cu care pierduseră finala în precedentul C.M.), reușind o calificare de mare spectaculozitate. Cine n-a palpitat sîmbătă după amiază, la fiecare pasă, la fiecare șut, cine n-a dorit o satisfacție de ultimă oră, cine n-a sărit de pe scaune în ultimele secunde, cine nu le-a îmbrățișat, cu gîndul, pe handbalistele noastre, pentru acest succes, pentru această eficace autocritică, din ceasul al 12-lea !

Este adevărat, de la echipa noastră am fi putut pretinde o medalie și la acest campionat mondial. Ar fi putut să fie realizată dacă echipa nu ar fi avut cîteva slăbiciuni evidente. Nu este însă mai puțin adevărat că acest campionat a fost un infern de situații, cu echipe foarte bine pregătite, de forțe sensibil egale, echipe care de fiecare dată ar putea furniza o altă campioană mon-

a. n.

(Continuare în pag. 4)

● În ultimul joc al campionatului mondial de la Kiev, handbalistele noastre și-au revenit în mod spectaculos eliminînd pe fostele campioane mondiale din cursa pentru turneul olimpic, ROMÂNIA — IUGOSLAVIA : 12—11 (6—6) ● Reprezentativa R. D. GERMANE, noua campioană mondială în urma surprizei furnizată de echipa Ungariei, 12—10 cu U.R.S.S.

KIEV, 13 (prin telefon). Înainte de a ne referi la dramatica întîlnire dintre reprezentativa țării noastre și cea a Iugoslaviei, vom prezenta cîteva amănunte de la partida care a furnizat cea mai mare surpriză a acestei ediții a C.M.: **U.R.S.S. — Ungaria.** Pentru toți specialiștii era clar că formația țării gazdă pornea favorită în jocul de sîmbătă pentru cucerirea titlului suprem ! Handbalistele sovietice trebuiau să se gîndească numai la victorie, golaverajul mai bun asigurîndu-le în aceste condiții medaliile de aur în duelul cu cealaltă candidată la titlu, echipa R. D. Germane. Antrenorul **Igor Turcin** a făcut, după părerea noastră, o greșeală tactică. Văzînd că **Tatiana Makareț** — principala realizatoare a echipei sale — este supravegheată „om la om“, acesta n-a obligat-o să intre pe semicerc și, deci, să participe activ în atac, preferînd s-o lase departe de linia de la 9 m, unde prezența ei se limita la simplă figurație. În plus, este de reținut faptul că formația sovietică a ratat trei aruncări de la 7 m ! Handbalistele maghiare, cu **Sterbinszky** într-o formă de zile mari, a practicat un joc excelent, dominînd partida de la cap la cap, singurul moment de egalitate fiind consemnat în min. 31 (7—7). După cum se știe, jocul a luat sfîrșit cu victoria Ungariei: 12—10 (7—5) !

Doina Furcoi, *una dintre cele mai bune jucătoare românce în partida cu Iugoslavia.*

În cea de a doua întîlnire a zilei, formația **R. D. Germane** a depășit destul de ușor **Cehoslovacia : 17—11 (7—7)**, cîștigînd titlul.

Și iată-ne în fața jocului **Ro-**

Hristache NAUM

(Continuare în pag. a 4-a)

„CUPA F. R. BOX“

FARUL CONSTANȚA, DIN NOU ÎNVINGĂTOARE

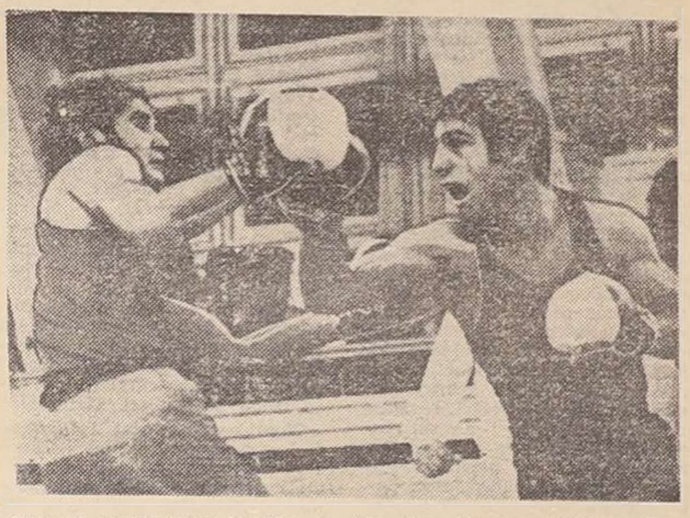

Dispută aprigă între Ion Enache *(Farul) — în atac și* Mircea Tone *(stînga), fostul campion al categoriei.* Foto : Dragoș NEAGU

Echipa **Farul Constanța** cîștigă, al treilea an consecutiv, „CUPA F. R. BOX“ și din nou în fața tenacelui adversar **B.C. Galați.** Sîmbătă seara, însă, în sala Dinamo, arhiplină, soarta meciului a stat destulă vreme în cumpănă. După categoria mijlocie mică, gălățenii se apropiaseră amenințător : 15—16, apoi, odată cu victoria lui **Sandu Tîrîlă** în penultima întîlnire, scorul devenise 19—20, cu un prea fragil avantaj de partea constănțenilor. Categoria grea urma să decidă. Despre tînărul și neexperimentatul gălățean **Dumitru Micu** se spunea că-l mai pusese și altă dată în dificultate pe fostul campion al țării **Ilie Dascălu.** Și de astă dată, curajos, Micu a apărat decis șansa echipei dunărene, numai rutina lui Dascălu impunînd un verdict de egalitate, care a adus formației Farul victoria finală cu 22—21.

Cele 11 meciuri au constituit o reuniune extrem de reușită, nu lipsită de rezultate care au contrazis anticipările. Cine ar fi crezut că micuțul **Turan Rușit** îl va întrece pe consacratul **Petre Ganea ?** Cine credea că **Mircea Tone** nu va fi capabil să obțină decizia în fața tînărului **Ion Enache ?** Împotriva „calculului hîrtiei“ au fost și victoria categorică a lui **Nicolae Buteseacă** la **Iuseim Memet,** aceea a lui **Adrian Guțu** la **Constantin Lică** și a lui **Marcel Lupu** asupra lui **Costică Chiracu.**

Dar să vedem cum s-au desfășurat „ostilitățile“. În trei reprize în care **Petre Ganea** (cat. semimuscă) l-a urmărit aproape în permanență pe **Turan Rușit** (Farul), punctînd deseori cu directe de stînga, constănțeanul a răspuns rapid, prin surprindere, din permanentă mișcare, reușind să creeze o impresie mai bună celor 3 judecători (din 5) care i-au acordat victoria. Decizia a fost aplaudată de o parte dintre spectatori, care și-au manifestat astfel simpatia pentru micuțul boxer de la Farul, dar un meci egal ar fi mulțumit ambele tabere. Și astfel, Farul ia conducerea (3—1). Pentru campionul național al categoriei muscă, **Faredin Ibrahim** (Farul), meciul cu **Traian Boșcu** a fost o simplă formalitate. După mai puțin de două minute de dominare clară, antrenorul gălățenilor i-a aruncat prosopul elevului său, chemîndu-l la colț (scor 6—2). La categoria cocoș s-a consumat una dintre partidele cele mai mult „gustate“ de spectatori. Fostul campion al țării, care pornea favorit, **Mircea Tone,** a întîmpinat o rezistență neașteptat de dîrză din partea constănțeanului **Ion Enache.** Deși lovit de nenumărate ori la ficat și urmărit în permanență, Enache a răspuns curajos, cu contre de dreapta puternice, reușind să-l trimită

Victor BĂNCIULESCU
Mihai TRANCĂ

(Continuare în pag. 4)

AVANPREMIERĂ LA SEZONUL DE SCHI

POIANA BRAȘOV, 14 (prin telefon). — Prefațînd bogatul calendar competițional al iernii, azi (n.r., duminică) la Poiana Brașov s-au organizat primele întreceri de schi : **fond și probe alpine.** Un număr de peste 90 de participanți au onorat acest prim start avînd doar valoarea unui test creat ad-hoc de Comisia județeană de schi, pentru verificarea gradului de pregătire a marii mase a concurenților. Într-un prim bilanț al schiorilor fondiști, concluziile sînt promițătoare, generate de numărul crescut de juniori și de ambiția cu care sînt atacate pozițiile consacraților.

Proba de slalom special a fost organizată după mulți ani pe vechea pîrtie, clasică, de lîngă hotelul Sport. Traseul, reamenajat în toamnă, a oferit prilejul unei confruntări dramatice pentru tinerii și ambițioșii participanți, nediferențiați în această cursă după criterii de vîrstă.

Iată lista cîștigătorilor : **slalom special** (47+45 porți) : Virgil Brenci (A.S.A. Brașov) 68,9; **fete :** Geta Băncilă (Dinamo Br.) 86,2 ; **15 km — seniori :** Iosif Tamaș (Dinamo Br.) 50:07 ; 5 km — senioare : Lucia Benga (Tractorul) 9:24 ; 5 km — junioare: Vilma Todor (Dinamo Br.) 9:52; **10 km — juniori :** Cornel Potroancăn (C.S.O. Sinaia) 33:35 ; **5 km — juniori II :** Andrei Linguraru (A.S.A. Br.) 18:33; **3 km — junioare II :** Maria Toma (L.E.S. Predeal 12:32.

Mihai BĂRĂ

În vederea dublei întîlniri cu fotbaliștii scoțieni

LOTURILE A ȘI DE TINERET ALE ȚĂRII NOASTRE PLEACĂ AZI LA GLASGOW

● Jocurile de antrenament ale celor două echipe ● Alte indisponibilități la tineret

În cursul acestei dimineți, loturile reprezentative (A și de tineret) ale țării noastre se vor deplasa, pe calea aerului, la Glasgow, în vederea dublei întîlniri oficiale cu reprezentativele similare ale Scoției, în cadrul campionatului european de fotbal.

Reamintim că jocul de tineret este programat mîine seară și se va disputa în localitatea Falkirk, iar cel dintre primele reprezentative va avea loc miercuri seara, pe marele stadion „Hampden Park“ din Glasgow.

Continuîndu-și pregătirile, lotul A a făcut sîmbătă antrenamente de pregătire fizică și cu conținut tehnico-tactic, iar ieri la ora prînzului a susținut un joc de pregătire cu echipa de tineret-speranțe Steaua, pe stadionul Steaua.

„Tricolorii“ au început partida de antrenament de ieri în următoarea formație :

Răducanu — Cheran, Sătmăreanu II, G. Sandu, Anghelini — Romilă, Dinu, Bölöni — Lucescu, Dudu Georgescu, Iordănescu. În primele 45 de minute, poarta echipei de tineret-speranțe Steaua a fost apărată de **Ioniță.** După pauză, în intenția de a rula tot lotul de 16 jucători care vor face deplasarea, antrenorul **Cornel Drăgușin** (care conduce lotul împreună cu **D. Nicolae-Nicușor** și **Emerich Jenei**) a făcut o serie de modificări în formație. Astfel, în poartă a intrat Ioniță, fiind rîndul lui **Răducanu** să treacă în poarta adversă. În linia de fund, **Sameș** l-a înlocuit pe G. Sandu, iar **Hajnal** pe Anghelini.

(Continuare în pag. 2—3)

Atac al lotului A la poarta echipei de tineret-speranțe Steaua. (Aspect din jocul de antrenament de ieri al „tricolorilor“). Foto : S. BAKCSY